



*Sagami Women's University*

# 後援会会報

October.2020 No.51



## 目次

|   |  |
|---|--|
| CAMPUS TOPICS、相生祭の中止について ……1              | 2020年度収支予算書、2020年度事業計画 ……5                                   |
| 後援会会長からのご挨拶 ……2                           | 大学だより ……7  |
| 定期総会の中止について、2019年度事業報告、<br>2020年度役員選出 ……3 | 学長挨拶／各学科から／新任教員紹介／近況報告／就職状況<br>報告／「就職に関する懇談会」開催のお知らせ／入学者選抜日程 |
| 2019年度収支決算書 ……4                           | 学修支援について、秋学期学年暦、電話番号案内 …… 16                                 |
|   | 後援会会則 …… 17  |

## CAMPUS TOPICS

### オープンキャンパス開催

9月20日(日)、対面型・オンライン型併用のオープンキャンパスが開催されました。

新型コロナウイルスの影響で年度当初はオンライン型のみで開催でしたが、7月のオープンキャンパスより、感染防止対策を十分にとった上で対面型をスタートし、今回も沢山の受験生が参加しました。

相模女子大学のオープンキャンパスは、大学の雰囲気をもっと身近に感じてもらえるよう、受付、全体説明、誘導など様々な業務を学生スタッフが担当しています。コロナ対策のため、今は学生スタッフの参加人数を限定していますが、いつも明るい笑顔で受験生をお迎えしています。



### 秋学期新生オリエンテーション開催

9月28日(月)～29日(火)、新生対象のオリエンテーションが開催され、学科の教員及び学修・生活支援課の職員によって授業に関する様々な説明が行われました。同時にクラス会も行われ、これまで対面で交流する機会がほとんどなかった新生の皆さんにとって親睦を深める貴重な機会となりました。

同日にクラブ・委員会紹介も行われ、新生の皆さんは興味のある団体のブースを訪れ、熱心に話を聞いていました。



### 相生祭の中止について

後援会では、毎年、相生祭で食物栄養学科とのコラボレーション企画(健康測定や栄養相談等)を実施していましたが、今年度は、新型コロナウイルスの感染防止のため相生祭が中止となったことに伴い、後援会の企画も中止となりました。何卒ご理解賜りますようお願い申し上げます。

## 後援会会長からのご挨拶

2020年度後援会会長 山室 哲也

### 後援会会長に就任して

私たちは今、新型コロナウイルスの感染拡大による世界規模の危機に直面し、後援会の活動も大きく見直す必要が生じています。

キャンパスでの学生生活を心待ちにしていた新生、夢の実現に向けて更なる飛躍をしようとする在学生在が、世界規模で混迷する先の見えない社会に不安を抱きながら、人との交流を自由に行えない毎日を過ごしてきた中で、私たちは今、「学生のために何をすべきか」を考えなければなりません。

そこで、2020年度の後援会活動では、新型コロナウイルス感染症流行に伴う学生への支援として、オンラインで実施されている就職説明会や面接試験に係る環境整備への支援や、電子書籍の学外閲覧を可能にするサービスの導入費を新規で予算計上しました。

また、「withコロナ時代」の中で、状況に応じたチャレンジを行えるようにするため、地域連携助成費の増額や、国際交流プログラムの事前学習として有効なキャンパス留学の受講料の助成費を新設しました。

更に、中止となった活動経費の減額分や、事業の見直しで生じた予備費を新型コロナ対策に充てることとしたので、学生への総合的な支援を更に進めていきたいと考えています。

コロナ禍にあって、人と人との物理的距離とともに、心の距離が懸念される、そんな局面だからこそ、会員相互の心を今まで以上に寄



り添えるような取組を進めたいと考えています。また、同時に、コロナ禍というピンチをチャンスと捉えて、オンデマンド方式による就職懇談会など、新たな時代に合った活動方法の見直しについても模索したいと考えています。

学生たち若者が「未来」をつくります。創立120周年を迎えた相模女子大学の全ての学生が、自らの進むべき道を見つけ出すための様々なチャレンジが出来るよう、心から安心できる「学び」の環境づくりが大切です。

相模女子大学のスローガン「見つめる人になる。見つける人になる。」とともに学んだ学生が、発想力に富んだ女性として社会で活躍していけるよう、後援会としても全力を尽くしたいと考えていますので、皆様のご理解とご協力を賜りますようお願い申し上げます。

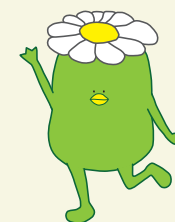

ホームページをご利用ください!

会員の皆様と後援会をつなぐパイプの一つになればと思っております。  
よろしくお願いたします。

<https://www.sagami-wu.ac.jp/parent/association/>



## 定期総会の中止について

例年6月に開催している定期総会につきまして、今年度は新型コロナウイルス感染拡大防止のため、やむを得ず中止としました。また、当初は「就職に関する懇談会」の際に臨時総会を開催する予定であることをホームページにてお知らせしましたが、「就職に関する懇談会」をオンライン開催とすることに伴い、臨時総会の開催も困難となりました。

つきましては、常任理事会(書面審議:2020年8月13日承認)及び理事会(書面審議:2020年9月20日承認)で承認された以下の議案につきまして、本会報での報告をもって、総会

で事後承認を得るためのご説明の代わりとさせていただきます。何卒ご理解賜りますようお願い申し上げます。

### <議案>

- 2019年度事業報告の件
- 2019年度収支決算報告及び監査報告の件
- 2020年度役員改選の件
- 2020年度事業計画(案)の件
- 2020年度収支予算(案)の件

## 2019年度事業報告

### 会議等の開催

#### 定期総会

2019年6月15日(土)11:00~12:20(3号館314教室)

#### 役員会等(マーガレット本館会議室)

- 2018年度会計監査 2019年4月27日(土)10:00~11:00
- 2018年度常任理事会 2019年4月27日(土)12:30~13:25
- 2018年度理事会 2019年4月27日(土)13:35~14:15
- 2018年度理事会 2019年6月15日(土)9:30~10:10
- 2019年度常任理事会 2019年9月28日(土)9:30~10:15
- 2019年度理事会 2019年9月28日(土)10:30~11:40
- 2019年度常任理事会 2020年2月15日(土)9:30~10:20
- 2019年度理事会 2020年2月15日(土)10:30~11:55

#### 大学・短期大学部の現況・活動報告およびクラス担任等教職員との面談

2019年6月15日(土)13:00~16:30(3号館314教室)

#### 相生祭健康促進コーナー

2019年11月3日(祝)10:00~14:30(7号館ラウンジ)

#### 就職に関する懇談会

2019年11月16日(土)10:30~17:00

(3号館314教室・7号館各教室・夢をかなえるセンター1階)

#### 相模女子大学・相模女子大学短期大学部に対する援助

##### ① 教育研究活動の充実を図る

図書及び視聴覚資料114点を購入した。

##### ② 学生の福利厚生を充実を図る

184件のクラス会の経費の一部を助成した。

卒業生記念品として校章入りの袱紗を贈った。

新型コロナウイルスの影響で中止となった卒業記念パーティーに代わり、卒業生全員にチョコレートを買った。

##### ③ 学生の課外活動の充実と活性化を図る

21団体のクラブ・委員会の活動に対し、必要な用品の購入

経費の一部を助成した。

##### ④ 学生の課外活動における顕著な活動を顕彰する

課外活動の分野で顕著な活躍をした個人5名と団体6件が課外活動奨励賞を受けたことに対し、副賞を授与した。

##### ⑤ 相生祭等、学生の自主的活動を援助する

相生祭(11月)の打ち上げ花火等、所要経費の一部を助成した。

##### ⑥ 学生の就職活動を支援する

就職に関する各種講座やイベント(職業適性検査、SPI模擬試験・試験解説講座、就職合宿等)の経費の一部を助成した。

#### 地域連携助成費

地域連携活動(ノジマステラ神奈川相模原、新潟県佐渡市、女性のはたらき方研究プロジェクトの活動等)に自主的に参加している学生や団体に対し、活動にかかる経費の一部を助成した。なお、新型コロナウイルスの影響により、2020年2月~3月に予定していた海外訪問は中止となった。

#### 刊行物について

2019年9月に会報49号、2020年3月に会報50号を刊行し、会員及び関係者に配付した。

#### 給付奨学生について

後援会給付奨学金規程に基づき、大学17名、短期大学部3名、計20名の学生に奨学金を給付した。

#### 災害対策助成について

新型コロナウイルスの影響によりマスクの調達が困難な状況となり、防災セットの購入を次年度に見送った。

#### 弔慰費について

会員のご不幸は大学5名、短期大学部3名。会則に則り弔意を表した。

#### その他

2019年12月12日(木)、カフェテリア101にて学生クラブによる「音楽で彩るクリスマスコンサート」を開催し、来場者にお菓子を配付した。

## 2020年度役員選出

会長:山室 哲也/副会長:池ヶ谷 千秋、金指 俊二/常任理事(総務部・事業部担当):奥山 小百合/常任理事(会計部担当):齋藤 啓子/理事:藤田 恵、塚本 早苗、中村 伴子、水田 君江、菅野 久美子、秋山 厚子、永井 浩之/監事:吾妻 ゆき、丸川 真一  
 役員の任期:2020年度定期総会終了後(常任理事会及び理事会での議案承認後)から2021年度定期総会終了時まで

## 相模女子大学 後援会 2019年度収支決算書

2019年4月1日から  
2020年3月31日まで

収入決算額 42,296,823円  
 支出決算額 30,011,924円  
**12,284,899円** (次年度へ繰越)

#### 事務費

主に役員会、総会、各種懇談会等の運営費用となります。事務費の多くは配付資料の印刷費、会議の案内や会報を発送する際の通信費に充てられています。

#### 就職対策助成費

学生の就職活動を支援するため、各種講座・試験の受講費補助や、講師謝礼、就職関連図書等の購入等を行っています。

#### 教育懇談会経費・就職懇談会経費

各種懇談会を後援会が主催し、保証人の皆様に大学・短期大学部の現況を直接お伝えするとともに、クラス担任や職員との個別懇談の実施により、「学修」と「就職」両面の相談機会を設けています。

#### 給付奨学費

経済的理由により修学が困難な学生に対する奨学金です。2019年度は20名に秋学期授業料相当分を給付しました。

#### 【収入の部】

(単位:円)

| 科目       | 予算額(A)     | 決算額(B)     | 比較増減(△)(A-B) |
|----------|------------|------------|--------------|
| 1.会費     | 35,930,000 | 35,670,000 | 260,000      |
| 2.寄附金    | 0          | 0          | 0            |
| 3.雑収入    | 30         | 40         | △10          |
| 4.前年度繰越金 | 6,626,783  | 6,626,783  | 0            |
| 合計       | 42,556,813 | 42,296,823 | 259,990      |

※本年度会費 大学 3,327名×10,000円 = 33,270,000円  
 短期大学部 240名×10,000円 = 2,400,000円

#### 【支出の部】

| 科目           | 予算額(A)     | 決算額(B)     | 比較増減(△)(A-B) |
|--------------|------------|------------|--------------|
| ▶1.事務費       | 2,411,000  | 2,238,092  | 172,908      |
| (1)印刷製本費     | 560,000    | 519,112    | 40,888       |
| (2)消耗品費      | 30,000     | 29,415     | 585          |
| (3)通信費       | 1,321,000  | 1,246,095  | 74,905       |
| (4)弔慰費       | 250,000    | 232,542    | 17,458       |
| (5)旅費交通費     | 150,000    | 141,920    | 8,080        |
| (6)渉外費       | 20,000     | 7,500      | 12,500       |
| (7)雑費        | 10,000     | 0          | 10,000       |
| (8)業務費       | 70,000     | 61,508     | 8,492        |
| 2.事業費        | 19,674,000 | 17,796,766 | 1,877,234    |
| (1)学生関係費     | 15,410,000 | 13,841,901 | 1,568,099    |
| ①課外活動助成費     | 2,700,000  | 2,515,387  | 184,613      |
| ②福利厚生助成費     | 6,400,000  | 5,606,204  | 793,796      |
| ③学生指導助成費     | 10,000     | 0          | 10,000       |
| ▶④就職対策助成費    | 6,300,000  | 5,720,310  | 579,690      |
| (2)行事費       | 2,100,000  | 1,955,700  | 144,300      |
| ①大学祭等助成費     | 800,000    | 800,000    | 0            |
| ②卒業記念パーティ助成費 | 1,300,000  | 1,155,700  | 144,300      |
| (3)文化費       | 2,164,000  | 1,999,165  | 164,835      |
| ①会報発行費       | 994,000    | 980,160    | 13,840       |
| ②講演会等経費      | 20,000     | 17,384     | 2,616        |
| ▶③教育懇談会経費    | 50,000     | 49,820     | 180          |
| ▶④就職懇談会経費    | 400,000    | 322,800    | 77,200       |
| ⑤図書購入助成費     | 700,000    | 629,001    | 70,999       |
| 3.会議費        | 510,000    | 333,580    | 176,420      |
| (1)総会費       | 300,000    | 175,880    | 124,120      |
| (2)役員会費      | 200,000    | 153,000    | 47,000       |
| (3)部会費       | 10,000     | 4,700      | 5,300        |
| ▶4.給付奨学費     | 7,450,000  | 7,290,000  | 160,000      |
| 5.災害対策助成費    | 2,000,000  | 3,025      | 1,996,975    |
| 6.地域連携助成費    | 3,000,000  | 2,318,229  | 681,771      |
| 7.予備費        | 7,511,813  | 32,232     | 7,479,581    |
| 合計           | 42,556,813 | 30,011,924 | 12,544,889   |

## 監査報告書

私たちは、2019年度後援会収支決算書を監査の結果、その適正であることを認めます。

監事 齋藤 啓子 (印) 監事 吉野 正美 (印)

監査実施日 2020年5月22日

#### 通信費の内訳

役員会等の通知(7,911円)  
 総会・教育懇談会案内(334,741円)  
 就職懇談会案内(325,198円)  
 会報送料及びその他連絡費用(578,245円)

#### 課外活動

##### 助成費の内訳

サークル活動補助(2,124,637円)  
 課外活動奨励賞(390,750円)

#### 福利厚生

##### 助成費の内訳

クラス会補助(2,444,704円)  
 卒業生記念品(3,095,510円)  
 クリスマスイベント(65,990円)

#### 卒業記念パーティー

##### 助成費の内訳

9月:春学期卒業記念パーティー代(100,000円)  
 3月:新型コロナウイルスの影響により卒業パーティーが中止となった為、卒業生全員にチョコレート(GODIVA)を配付しました。(1,055,700円)

#### 災害対策助成費

新型コロナウイルスの影響によりマスクの調達が困難となり、学生用防災セットの購入を見送りました。

# 2020年度収支予算書

2020年4月1日から  
2021年3月31日まで

収入予算額 51,384,929円  
支出予算額 51,384,929円

### 【収入の部】

(単位：円)

| 科目       | 本年度予算額(A)  | 前年度予算額(B)  | 比較増減(△)(A-B) |
|----------|------------|------------|--------------|
| 1.会費     | 39,100,000 | 35,930,000 | 3,170,000    |
| 2.寄附金    | 0          | 0          | 0            |
| 3.雑収入    | 30         | 30         | 0            |
| 4.前年度繰越金 | 12,284,899 | 6,626,783  | 5,658,116    |
| 合計       | 51,384,929 | 42,556,813 | 8,828,116    |

※本年度会費 大学・短大 3,910名×10,000円 = 39,100,000円  
【内訳】 大学 3,664名、短大 246名 (2020年5月1日時点)

### 【支出の部】

| 科目                 | 本年度予算額(A)  | 前年度予算額(B)  | 比較増減(△)(A-B) |
|--------------------|------------|------------|--------------|
| 1.事務費              | 2,601,000  | 2,411,000  | 190,000      |
| (1) 印刷製本費          | 570,000    | 560,000    | 10,000       |
| (2) 消耗品費           | 30,000     | 30,000     | 0            |
| (3) 通信費            | 1,451,000  | 1,321,000  | 130,000      |
| (4) 弔慰費            | 300,000    | 250,000    | 50,000       |
| (5) 旅費交通費          | 150,000    | 150,000    | 0            |
| (6) 渉外費            | 20,000     | 20,000     | 0            |
| (7) 雑費             | 10,000     | 10,000     | 0            |
| (8) 業務費            | 70,000     | 70,000     | 0            |
| 2.事業費              | 27,005,000 | 19,674,000 | 7,331,000    |
| (1) 学生関係費          | 21,521,000 | 15,410,000 | 6,111,000    |
| ① 課外活動助成費          | 2,700,000  | 2,700,000  | 0            |
| ② 福利厚生助成費          | 6,324,000  | 6,400,000  | △ 76,000     |
| ③ 学生指導助成費          | 10,000     | 10,000     | 0            |
| ④ 就職対策助成費          | 12,487,000 | 6,300,000  | 6,187,000    |
| (2) 行事費            | 1,300,000  | 2,100,000  | △ 800,000    |
| ① 大学祭等助成費          | 0          | 800,000    | △ 800,000    |
| ② 卒業記念パーティ助成費      | 1,300,000  | 1,300,000  | 0            |
| (3) 文化費            | 4,184,000  | 2,164,000  | 2,020,000    |
| ① 会報発行費            | 1,064,000  | 994,000    | 70,000       |
| ② 講演会等経費           | 20,000     | 20,000     | 0            |
| ③ 教育懇談会経費          | 0          | 50,000     | △ 50,000     |
| ④ 就職懇談会経費          | 400,000    | 400,000    | 0            |
| ⑤ 図書購入助成費          | 2,700,000  | 700,000    | 2,000,000    |
| 3.会議費              | 110,000    | 510,000    | △ 400,000    |
| (1) 総会費            | 0          | 300,000    | △ 300,000    |
| (2) 役員会費           | 100,000    | 200,000    | △ 100,000    |
| (3) 部会費            | 10,000     | 10,000     | 0            |
| 4.給付奨学金            | 0          | 7,450,000  | △ 7,450,000  |
| 5.災害対策助成費          | 6,000,000  | 2,000,000  | 4,000,000    |
| 6.地域連携助成費          | 5,000,000  | 3,000,000  | 2,000,000    |
| 7.国際教育助成費          | 1,000,000  | 0          | 1,000,000    |
| 8.予備費(新型コロナ対策支援経費) | 9,668,929  | 7,511,813  | 2,157,116    |
| 合計                 | 51,384,929 | 42,556,813 | 8,828,116    |

### ★1 就職対策助成費

オンラインで実施される就職説明会や面接試験に対する支援として、オンライン会議のライセンス料、オンライン合同説明会の業務委託費、学生貸出用ノートPC等の費用を増額しました。



オンラインによる就職準備講座の様子

### ★2 大学祭等助成費

新型コロナウイルスの影響で相生祭が中止となったため、減額しました。

### ★3 教育懇談会経費

新型コロナウイルスの影響で教育懇談会が中止となったため、減額しました。

### ★4 図書購入助成費

電子書籍を学外から閲覧可能とするサービスの導入費用を増額しました。

### ★5 会議費

新型コロナウイルスの影響で定期総会が中止となり、役員会の開催回数も減ったため、総会費と役員会費を減額しました。

### ★6 災害対策助成費

新型コロナウイルスの影響により昨年度購入できなかった防災セット(1,000セット)200万円と、大学で設置予定の防災倉庫(コンテナ)の購入補助200万円、合計400万円を増額しました。



### ★7 地域連携助成費

地域協働活動の活動地域や参加人数が増えていることから、200万円を増額しました。

### ★8 国際教育助成費

より多くの学生に国際交流プログラムの参加機会を与えるために新設し、同プログラムの事前学習として有効な「キャンパス留学」の受講費補助100名分(学生1名につき1万円)100万円を計上しました。

### ★9 予備費

予備費を「新型コロナ対策支援経費」とし、今後対処していく学生支援の取組のための経費と位置づけ、今年度中に役員会で運用方法を決定し、執行いたします。

## 2020年度事業計画

新型コロナウイルスの感染拡大による社会情勢の大きな変化は、学生たちの学びや生活に大きな影響を及ぼしている。後援会は、大学の教育研究活動、学生の福利厚生、課外活動等を後援し、大学の発展に寄与するという目的に沿って、次の支援事業を行うこととする。

### 会議等

- 常任理事会及び理事会を必要に応じて開催し、重要事項を審議する。
- 就職に関する懇談会をオンラインにて開催する。
- その他

### 相模女子大学・相模女子大学短期大学部に対する援助

- 教育研究活動の充実を図る。
- 学生の福利厚生の充実を図る。
- 学生の課外活動の充実と活性化を図る。
- 学生の課外活動における顕著な活動を顕彰する。
- 学生の自主的活動を援助する。
- 学生の就職活動を支援する。
- 学生の地域連携活動を援助する。
- その他

### 刊行物

会員、その他関係者に配付する。

- 会報(年2回 10月・3月)
- その他参考資料

### 給付奨学生

従来の後援会給付奨学金については、新型コロナウイルスの影響による学生生活の継続に支障をきたす学生等を対象に、緊急で現金給付を行う国の支援制度の創設や、学内の奨学金制度の拡充が図られている状況に鑑み、2020年度の予算計上は見送ることとする。今後、給付奨学金のあり方については後援会の役員会において検討する。

### 弔意

学生、学生の父母または保証人の死亡に対して弔慰金を支給する。

### その他

例年12月に学内のカフェテリアにて開催していた後援会主催のクリスマスコンサートは、近年音楽系クラブの発表の場が増え、後援会が発表の機会を設ける必要がなくなったため、今年度より中止とする。



# 大学だより

相模女子大学・相模女子大学短期大学部 学長 風間 誠史

## 「コロナ禍での学び」

本当に思ってもみない事態となり、大学も対応に追われる日々でしたが、保証人・ご家族の皆様も、さまざまにご苦労されていることとお察しいたします。特に新入生の保証人・ご家族には、大学へ足を運ぶ機会のないまま新年度の授業が開始され、学生自身と同様にご不安だったであろうと存じます。ご迷惑ご心配をおかけいたしましたこと、お詫び申し上げます。

春学期の授業は5月7日よりオンラインで実施されました。正直申し上げて、本学には十分な遠隔授業システムや実施態勢が整っていたとは言えません。かろうじて昨年度から、すべての授業科目でmanabaというオンラインシステムが使用できるようになってはいましたが、全教員が自在に使いこなしているわけではなく、またZoom等の対面型システムの利用は、ほとんどの教職員にとって手探りの状態でした。それでも、大学にとって何よりも重要なのは、きちんとした授業を行うことです。全教職員がそこへ向けて全力で取り組みました。

幸い、システム上の大きなトラブルもなく、学生の学びへの前向きな姿勢にも支えられ、概ねオンラインの特性を生かしての充実した授業が実施されたと考えています。もちろん、授業によっては対面での指導が欠かせないものもあり、それらについては授業期間を8月に設けることで、最低限の対応をしましたが、学生にとって十分に満足のいく内容ではなかったかもしれません。そうした点については、今後できる限りフォローしていきたいと考えています。



コロナ禍の今後はまだ見通せませんが、この経験を無駄にせず、大学の教育機能の向上に取り組むことで、学生の期待に応えていきたいと思っております。どうぞよろしくお願いいたします。

日本語日本文学科 学科長 山田 純

平素ご支援を賜り、厚く御礼申し上げます。新型コロナウイルス感染症により、今春学期授業をオンラインで展開しています。とはいえ、「日本文学」と「電子化オンライン」は対極にあるのではないのでしょうか。意匠を凝らした和紙に丁寧に文字を記してきた日本文学の世界を、より迅速な情報伝達を目的に発展したICTに拠って教授するなど、「伝統農法玄米」で「ハンバーガー」を作るがごとき奇観を呈しましょう。



しかし、工夫次第で伝統農法玄米をライスバーガーにするのは「あり」かもしれません。異なる分野が起爆剤となって新たな価値が創造されてきました。今期の経験は学生の中で融合を起こして災害に強い世代として今後の生きる力に資するのではないかと期待してやみません。学科一同、学生支援に尽力いたしますので、益々のお力添えを賜りたく存じます。

英語文化コミュニケーション学科 学科長 九里 徳泰

本年度はコロナ禍の中、5月7日にオンラインで授業を開始しました。本学科では先立つ5月6日に新入生と在学学生向けに遠隔会議ソフトZoomによる模擬授業を行い350名を超える学生が参加し、教員も遠隔授業での教育効果を確認しました。この模擬授業には風間学長にも参加いただきました。さて、本学科は昨年度も就職率100%を達成し、JTB-CWT、リゾートトラスト、エアラインの地上職・キャビンアテンダント、各基幹産業への就職といった観光関連、大手企業などに進路が決まりました。学生活動では、神奈川産学チャレンジコンテストで優秀賞を3チームが受賞しました。新年度には募集定員(120名)を超える126名の新入生を迎えました。コロナ禍の中で留学が延期になっておりますが、オンライン英会話が随時できるように整備しており、これまで以上に「学生の夢を実現する」学科運営を心がけております。



当科は、建築・プロダクト・ファッション・ヴィジュアルの4領域を中心にデザインを学べますが、デザインには「人」と「モノやコト」を繋ぎ渡す社会的な役割があります。ポスターの目的は告知事項を流布することですが、明確にメッセージを伝えるにはデザインの力が必要です。一方で、価値観が多様化しモノが溢れている今日、単に色や形を与えるだけでは意図を示しきれません。更に川上の視座から問題自体を掘り起こし、見合った提起の方法を示すことが必要です。「社会を観察し・課題を見つけ・解決策を思案し・アイデアを試作して・検証を繰り返す」プロセスをデザイン思考と言いますが、課題解決手段として多分野で注視されています。何かをデザインすることは、未来を構想することです。学生にはデザイン力を武器に、自分らしい生き方を見出して欲しいと願っています。

子ども教育学科 学科長 稲田 大祐

子ども教育学科では、昨年度から新カリキュラムになり、また同時に、特別支援学校教員養成課程も開設され2年目を迎えます。今年は、COVID-19という未曾有の状況からのスタートとなり、学生も教員も当初は対応に戸惑いでしたが、その中で最善を尽くし、普段より一層気を引き締めて日々を過ごしてまいりました。



こういった激しく変化する社会や子どもの環境の中で、保育、教育に必要とされる資質・知識・経験は養成校として多岐にわたり、子どもに関する専門的かつ多種多様な視野をもって大学教育を行うことが求められております。キャンパス内には併設の幼稚部、小学部があり、普段の子どもたちの様子をインターンシップの体験を通して学び、さらに、豊富なボランティア活動や実習等の体験を通し、実際の現場で何が起き、何が必要とされ、さらに何を学ぶべきかを発見する機会があります。このような環境から、学生が自ら学び取るという意識をもち、保育、教育、福祉など社会の中で貢献する人が育つ学科を目指す所存です。一層のご支援を賜りたくお願い申し上げます。

メディア情報学科 学科長 田畑 雅英

新型コロナウイルス感染症に関わる被害に遭われた方々に心よりお見舞い申し上げます。また、医療従事者の皆さまに心より感謝申し上げます。



メディア情報学科では、今年度入学生から新しいカリキュラムがスタートし、学芸員の資格が取得可能となりました。学芸員は美術館・博物館などの職員となるための国家資格ですが、近年は映画やマンガなど各種メディアやデジタルコンテンツに関する施設も多く開設され、学科の学びを社会に活かす重要な資格となると考えます。また、図書館で働くために必要な司書資格も本学科で取得可能となりました。ぜひ多くの本学科学生に、これらの資格取得をめざしていただきたいと思っております。

設備面では学科授業に使用する4号館421教室のPCが全台リニューアルされました。1日も早く学生たちがこの最新の機器で思う存分学習できるようになってほしいと願っています。制限の多い状況ですが、メディア情報学科もできる限り充実した教育を行なえるよう努力して参りますので、何とぞよろしくお願い申し上げます。

生活デザイン学科 学科長 桑原 茂

当科は、建築・プロダクト・ファッション・ヴィジュアルの4領域を中心にデザインを学べますが、デザインには「人」と「モノやコト」を繋ぎ渡す社会的な役割があります。ポスターの目的は告知事項を流布することですが、明確にメッセージを伝えるにはデザインの力が必要です。一方で、価値観が多様化しモノが溢れている今日、単に色や形を与えるだけでは意図を示しきれません。更に川上の視座から問題自体を掘り起こし、見合った提起の方法を示すことが必要です。「社会を観察し・課題を見つけ・解決策を思案し・アイデアを試作して・検証を繰り返す」プロセスをデザイン思考と言いますが、課題解決手段として多分野で注視されています。何かをデザインすることは、未来を構想することです。学生にはデザイン力を武器に、自分らしい生き方を見出して欲しいと願っています。



社会的動物である人間にとって「地域や社会＝他人との繋がり」は欠かせないものであるにも関わらず、新型コロナウイルスとの闘いでは、それを断ち切ることを余儀なくされました。その渦中で否応なく考えさせられたのは「人が人らしく生きるとは、どういうことなのか？」という根本についてでした。答は決して1つではなく、立場が変われば意見も変わることを、この数カ月ずっと目の当たりにしてきました。そのおかげで、様々な角度から立体的に物ごとを捉える目が、学生のみならずにも知らず知らずのうちにきっと養われています。この多角的な視野こそ、社会マネジメント学科の学びに最も必要な要素です。

社会マネジメント学科 学科長 井坂 聡

社会的動物である人間にとって「地域や社会＝他人との繋がり」は欠かせないものであるにも関わらず、新型コロナウイルスとの闘いでは、それを断ち切ることを余儀なくされました。その渦中で否応なく考えさせられたのは「人が人らしく生きるとは、どういうことなのか？」という根本についてでした。答は決して1つではなく、立場が変われば意見も変わることを、この数カ月ずっと目の当たりにしてきました。そのおかげで、様々な角度から立体的に物ごとを捉える目が、学生のみならずにも知らず知らずのうちにきっと養われています。この多角的な視野こそ、社会マネジメント学科の学びに最も必要な要素です。



自分と他人は違うのだという当たり前のところから出発して、複眼的に地域や社会を見つめ、より良い「人としての生き方」を一緒に見つけていきましょう。

人間心理学科 学科長 村松 彰子

人間心理学科では、心理学をはじめ、社会福祉学や哲学、倫理学、文化人類学なども含めて人のこころについて幅広く捉えて学ぶことにより、地域社会のなかで活躍できる人材を育てることを目指しております。



今年度は、発達認知科学を専門とされる山本絵里子先生、高齢者福祉政策を専門とされる福馬健一先生を新たにお迎えしましたことにより、専門教育がさらなる充実をみせております。

さらに今春は、社会福祉士課程の1期生が国家試験に臨み、本学部から4名の合格者を出すことができましたほか、公認心理師国家試験受験資格に対応したカリキュラムも始動しております。本学科におきましては、そうした資格取得を志向する学生はもちろんのこと、こころについて多角的に学ぶことを志向する学生に対しても、より一層の教育に励んでまいります。後援会の皆さまがたにおかれましても、今後ともご支援を賜りますよう、よろしくお願ひ申し上げます。

健康栄養学科 学科長 岡部 とし子

健康栄養学科は『人の健康に食分野から幅広くアプローチ』をテーマに、栄養士養成科目を中心に『食・栄養・健康』に関する科目を学ぶことにより、物事を幅広くとらえ社会で活躍する人材の育成を目指しています。



今年度は新たに助教として花田遥先生、実験実習助手として及川優希先生、海和美咲先生が加わりました。

講義や実験実習を通した学びに加え、キッズクッキング、実業団女子サッカーチームの栄養サポート、学科横断プログラム『食品開発と流通ビジネスプログラム』への参加、地元企業との商品開発や宇宙日本食開発など学科以外の人々からの学びや、家庭科教諭・栄養教諭の免許を取得し教員を目指すことも可能であり、栄養士や食品関連企業だけでなく、『食や栄養に強い』家庭科教諭として活躍している卒業生も数多くいます。今年度はコロナウイルス感染症と関わりながらの生活ですが、生きていくうえで基本となる『食・栄養・健康』に関する健康栄養学科の学びはますます重要になっています。後援会の皆様には引き続きご支援を賜りますよう宜しくお願ひ申し上げます。

大学院栄養科学研究科 研究科長 嶋田 昌子

大学院栄養科学研究科は本年度、博士前期課程に3名の新入生を迎えました。コロナウイルス感染症のパンデミック宣言下の異例の新年度開始となりました。大学院のオンライン授業は、各国で感染症拡大の兆しが見えてすぐに導入されましたが、本研究科でも各教員がそれぞれ工夫を凝らしオンラインを駆使した授業、研究指導を展開しています。



さて、「コロナ禍」において世界中で失業者が急増し、今後数年にわたる景気の悪化・停滞は必須と考えられています。しかし、こうした不況時にも失業しにくい集団があることも事実です。例えば、リーマンショック後、米国では失業率がかなり上昇しましたが、「博士」の学位を持つ人々の雇用はほとんど影響を受けませんでした。修士、博士といった学位取得に人生の先行投資をすることは将来への生活保証、飛躍への鍵といえます。本研究科は、社会人がより学びやすい大学院として入試制度、長期履修制度を整備しています。後援会の皆様におかれましては、本年もどうぞ宜しくご支援のほどお願ひ申し上げます。

大学院社会起業研究科 研究科長 金森 剛

今年4月に専門職大学院「社会起業研究科」を設置しました。2年間でMBAがとれる、男女共学の社会人向け修士課程です。各種の社会的課題解決にあたる高度専門職業人である「ソーシャル・アントレプレナー」を育成しています。独立起業するだけでなく、企業や自治体の中で新規事業を開発する方も対象として、平日夜間と土曜日昼間に開講、学費は国立大学並みに抑えました。担当教員は11人、いずれも実務経験が豊富です。今年度の第1期生は24人です。男性4割で、20代から70代までいます。学部卒業したばかりの人から、すでに企業を営んでいる人までいます。今年度の入試は、学部生向けが10月と3月、社会人向けが12月、2月、3月です。後援会の皆様も是非ご入学ください。



【社会起業研究科ホームページ】  
<https://www.gsse-sagami.jp/>

管理栄養学科 学科長 樋川 直司

本年度で学科長3年目になります。7月1日現在、新型コロナウイルス感染症対策で、学生さんたちと直接対面して行う授業は実施されていませんが、今後実施された時に危惧することがあります。1つは、授業が人と接することがない遠隔授業から、人が集まる対面授業に移行したときに、コミュニケーションが苦手な学生さんが対応できるかということです。もう1つが、学生さんたちが感染リスクのある行動を抑えられるかということです。行動を起こすことが実行力と言われがちですが、行動しないことも実行力、行動力の一つです。学生さんたちは若いので、したいことをしないのは難しいことなのですが、必要なことです。管理栄養学科では、これらの事を踏まえて、学生さんたちを指導し、見守ってゆきたいと思っています。



食物栄養学科 学科長 清家 正博

食物栄養学科は10名の教員と6名の実験実習助手が学生教育を担当しており、新カリキュラム実施後、2020年春に初めて卒業生を送り出しました。卒業生の約2/3が栄養士として就職し、11名が4年制大学や専門学校へ進みました。新たに充実させた授業に加え、課外活動として東京ポンドパドルのパン、びよにわ子ども食堂、UR都市機構・株式会社良品計画との災害食メニュー提供、うまいもん大学、梅酒翠想製造、相生祭健康促進コーナーなどへの参加を通して、「忙しかったけれど、充実した学生生活を過ごせた」と好意的な感想を卒業時に学生から聞くことができました。その際に寄せられた改善要望については謙虚に受け止め、今後の学生教育に生かしていく所存です。後援会の皆様方におかれましても、今後とも一層のご支援を賜りますようよろしくお願ひ申し上げます。



新任教員紹介

日本語日本文学科 講師 加納 留美子

担当科目: 中国古典講読

4月に着任しました、加納留美子と申します。専門は中国の古典文学、特に宋代の詩文を研究しています。授業では漢文の句法や中国伝統文化を学ぶ講義、演習形式での講読を担当しています。漢文と聞くと、敷居が高い・読むのが面倒と感じる人もいますが、丁寧に基本を身につければ意外と理解できるものです。授業を通して、学生の皆さんが漢字一字一字の持つ力を実感し、読んで理解できる楽しさを見つけられるよう、精一杯励む所存です。どうぞよろしくお願ひいたします。



英語文化コミュニケーション学科 講師 Joanne Sato 担当科目: 言語学、英語教育全般

4月に着任いたしましたJoanne Satoです。イギリスのリーズ出身です。大学を卒業後、1998年から東京で仕事を始め、2001年から14年間、福島市と仙台市の女子大学にて英語を教えてきました。家族の事情により4年前に東京に戻ってからも東洋大学で英語を教えてきましたが、いつか女子大学に戻りたいと思っていた所、ご縁があって相模女子大学に出会うことができました。英語を学ぶことで、人生の視野が広がることの素晴らしさを学生に感じてもらえるよう努力して参りますので、よろしくお願ひいたします。



子ども教育学科 講師 渡邊 佐恵子 担当科目:音楽I

4月より子ども教育学科へ着任いたしました渡邊と申します。主に、音楽科目を担当しております。大学ではピアノを専門に学びましたが、その後、子どもたちの表現に関心を持ち、現在は「子どもたちのかわりから見られる音楽的表現」について、音楽の場が構築される過程に着目して研究を進めております。

講義では、子どもたちの表現について、学生たちと共に考え、実践しながら、私自身の研究もさらに深めてまいりたいと思います。どうぞよろしくお願ひ申し上げます。



メディア情報学科 講師 塚田 修一 担当科目:コミュニケーション論

4月に本学学芸学部メディア情報学科に着任いたしました塚田と申します。社会学をベースに、メディア文化やコミュニケーション、都市文化など手広く研究しています。現在はコロナ禍で学生と顔を合わせる機会が制限されており、非対面授業が中心ですが、私の方が学生から学ばせてもらうことも多く、充実した毎日を送っております。今後も親身に学生の教育に携わっていきたくと思っています。どうぞ宜しくお願ひいたします。



人間心理学科 講師 山本 絵里子 担当科目:知覚・認知心理学II

2020年4月1日に着任いたしました山本絵里子です。私の研究テーマは身体運動の理解と産出の発達です。特に、乳幼児が自然に表出する「おどる」といった身体運動の発達過程を明らかにするために、三次元動作解析の手法や神経科学的手法を用いた研究を進めています。相模女子大学では認知心理学等を担当します。皆さまに「心理学はおもしろい。」と思っていただけるように努力していきたいと思ひます。どうぞよろしくお願ひ申し上げます。



人間心理学科 助教 福馬 健一 担当科目:社会福祉士試験対策講座

4月から人間心理学科の助教に着任致しました福馬健一と申します。社会福祉士課程で、社会福祉士国家試験の受験対策や、受験資格の取得に必要な実習指導を担当しております。学生さんにとって、長期戦となる受験勉強や、夏の暑い時期に慣れない環境で行う実習は苛酷なものです。そこで、学生さんが抱える不安や心配を傾聴し、安心して学習できるよう、学生支援を行って参ります。どうぞ、よろしくお願ひ申し上げます。



健康栄養学科 助教 花田 遥 担当科目:調理学実習II

4月に本学栄養学部健康栄養学科に着任いたしました。調理学実習、調理科学演習を担当します。本学の管理栄養士専攻を卒業後、修士課程で栄養学を学びました。

教員として母校に戻ってきて、十年前に新入生としてキャンパスに初めてきた日を思い出、気持ちも新たにしています。この間、学生気質も変わったかもしれません。この時代に合った、しかも未来を見据えた教育に邁進したいと思ひます。後援会をはじめ大学関係者の皆さまのご指導、ご鞭撻のほど、宜しくお願ひ致します。



## 近況報告

### 学修・生活支援課の取り組みについて

後援会会員の皆様には、日頃よりご支援を賜り、感謝申し上げます。

学修・生活支援課は、履修相談・奨学金相談など学生への総合案内的な窓口対応を行うため、昨年10月の事務機構変更により誕生した新しい部署です。学生が意欲的に学び、安心かつ充実した学生生活を送れるよう学生に寄り添った支援を行っています。今年度は、新型コロナウイルス感染症の影響により学生達が登校できない状況となりました。そのため、遠隔授業を実施することとなり、遠隔授業の受講に必要な機材の用意が難しい学生へはパソコンやルーターの無償貸与を行い、manabaやZoomなどを使用した遠隔授業を実施してきました。



クラブ(能楽宝生会)活動の様子

課外活動では、例年クラブ・委員会の活動に必要な備品の購入、大会参加費、試合会場までの交通費など、課外活動に必要な経費を後援会より多大にご支援をいただいております。このような後援会からのご支援に感謝するとともに、引き続きご支援をお願い致します。

大学事務部学修・生活支援課長 石上 正也

### 附属図書館における学習支援状況について

後援会会員の皆様には日頃よりご支援を賜り、感謝申し上げます。

本年度は、新型コロナウイルス感染症拡大による緊急事態宣言が発出され、学生の大学構内への入構制限や職員の出勤制限等を行ったため、附属図書館は4、5月に臨時閉館いたしました。6月より、カウンターにアクリルパネルや消毒スプレーを設置する等の対策をし、一部サービスに限定し、時間を短縮して開館しております。授業をオンラインで実施しているため、利用者は限定的ですが、非来館でのサービスも学外からの電子資料へのアクセス、オンラインレファレンスやオンライン授業用の図書館ガイダンス資料

提供、卒業研究履修者を対象とした図書郵送貸出等を実施いたしました。

後援会からの助成金は例年資格取得や就職関連の資料等を購入させていただいておりますが、本年度は電子書籍を検討しております。

今後も学生の学習支援に努めて参りますので、引き続きのご支援・ご協力を賜りますと幸いです。

大学事務部学術研究支援課長 古越 奈央



学外データベース利用案内

### 社会貢献活動について

後援会会員の皆様には日頃より学生の社会貢献活動へのご支援を賜り感謝申し上げます。

昨年度、補助金をいただいて実施した活動についてご報告いたします。年間を通して行った活動としては、ノジマステラ神奈川相模原のボランティアスタッフの活動があり、62名の学生が参加いたしました。

また、6月には福島県本宮市にて農業体験、8月には新潟県佐渡市にて伝統芸能体験(鬼太鼓)、9月には同じく新潟県佐渡市にて佐渡能合宿を行いました。学生の主体的な活動であるプロジェクト活動も活発に行われました。「復興支援学生ボランティア委員会」と「女性のはたらき方研究プロジェクト」は9月と2月にそれぞれ岩手県大船渡市と福岡県糸島市にて活動、「本宮SMILEプロジェクト」は福島県



現地保育園で市花「椿」について発表の様子(復興支援学生ボランティア委員会)

本宮市のマーガレットファームで収穫した野菜などを11月に行われた「相模原市農業まつり」で販売しました。今年度はコロナ禍のため各地域での活動は行っていないですが、Web会議システムを利用した説明会を開催しているほか、「自宅のできる課外活動」と称して「ポンパドウルレシピコンテスト」を実施しています。

夢をかなえるセンター連携教育推進課長 澤藤 桂

# 就職状況報告

後援会会員の皆様には日頃より就職支援に多大なるご支援を賜り感謝申し上げます。  
本学学生の就職状況および就職支援課の取り組みにつきましてご報告させていただきます。

## 〈2020年度卒業生の就職活動状況〉

今年度の就職活動は、開始当初は、早く始まり早く終わるといった予測がなされていました。早期に内定者を確保したい企業の想いと、東京オリンピック・パラリンピック開催に向けた動きがあり、これまで以上に早い動きになると考えられていました。

しかしながら、新型コロナウイルスの関連により、状況は一変しました。これまで原則対面で実施されていた企業説明会や採用試験が延期となり、また大手就職情報サイト主催の合同企業説明会が次々と中止となり、採用活動を行う企業だけでなく、学生たちもどのようにして就職活動を継続していけばよいかわからなくなっている状況となってしまいました。

一方、緊急事態宣言が出された頃から、Webを利用した企業説明会や採用試験が行われるようになってきました。はじめのうちは、Webで対応する企業は少数でしたが、徐々にその手法が広まり、現在は多くの企業がWebで対応するようになってきています。

さらに「withコロナ」という言葉が浸透してきた中では、Webとともに対面での企業説明会や採用試験が復活してきた状況となっています。

本学においては、学生たちの就職活動の停滞が起これないように、不安解消のための相談支援をすることはもちろんのこと、新たな手法であるWebでの採用試験等に対応できるようにZoom等のWeb会議システムを利用した面談やセミナー等の実施を通して支援を続けている状況です。

## 〈2021年度卒業生の就職活動〉

大学3年生および短期大学部1年生の就職活動については、基本的に現行の日程と変更がないことが確認されています。つまり2021年3月から採用情報の解禁、6月から選考が解禁されます。また大学3年生と短期大学部1年生向けにおこなわれるインターンシップは、通常であれば、2020年の夏から開催されます。

しかしながら、現在、新型コロナウイルス問題によって多くの企業において2020年度卒採用の説明会・面接が滞るなど、多大な影響が出ています。そのため、2021年度卒業生向けの各種イベント・インターンシップの実施が遅れる可能性があります。また、新型コロナウイルス問題の今後の状況によっては、インターンシップの開催自体や開催形態について、影響が出るが見込まれています。例年以上に、各企業から発信される情報を正しく掴んでいくことが大切です。

一方、そのような企業の動向をしっかりと掴むとともに、自己分析と業界・企業研究も早めに着手しておく必要があります。企業がどのような動きをしても柔軟に対応できるように、早めに自己分析等を行うことが最善の策といえます。

本学においては、2020年度卒業生の就職活動支援で得た知識とスキルを、より進化させた形で2021年度卒業生の支援をしていきたいと考えています。

夢をかなえるセンター就職支援課長 武石 聡子

## 「就職に関する懇談会」開催のお知らせ

今年度は新型コロナウイルスの影響により、オンラインで開催します。

**内容：外部講師の講演、学生の活動報告、就職支援課からの報告等の動画を配信予定**  
**配信時期：12月上旬～中旬頃**

その他、オンラインでの就職個別相談も予定しております。詳細は別途書面にてご案内いたします。

# 2019年度進路決定状況

## 進路決定者数

|          | 日文       | 英文    | 教育    | 情報   | デザイン  | 社会    | 心理    | 健康    | 管理    | 大学計   | 栄養    | 短大計   |
|----------|----------|-------|-------|------|-------|-------|-------|-------|-------|-------|-------|-------|
| 卒業生(A)   | 80       | 74    | 100   | 56   | 54    | 49    | 84    | 78    | 110   | 685   | 105   | 105   |
| 非就職者     | 大学院      | 0     | 0     | 0    | 0     | 0     | 0     | 0     | 0     | 0     | 0     | 0     |
|          | 大学(編入)   | 0     | 0     | 0    | 0     | 0     | 0     | 0     | 0     | 0     | 8     | 8     |
|          | 専門学校     | 3     | 2     | 0    | 0     | 0     | 0     | 2     | 0     | 1     | 8     | 3     |
|          | 留学       | 0     | 1     | 0    | 0     | 0     | 0     | 0     | 0     | 0     | 1     | 0     |
|          | 家事従事     | 6     | 10    | 2    | 9     | 9     | 2     | 10    | 3     | 5     | 56    | 8     |
|          | 未登録・未報告他 | 1     | 1     | 0    | 1     | 0     | 3     | 6     | 0     | 2     | 14    | 0     |
| 計        | 10       | 14    | 2     | 10   | 9     | 5     | 18    | 3     | 8     | 79    | 19    |       |
| 就職希望者    | 未決定者     | 3     | 0     | 0    | 0     | 0     | 1     | 2     | 0     | 1     | 7     | 0     |
|          | 決定者(B)   | 66    | 59    | 98   | 46    | 45    | 43    | 64    | 75    | 101   | 597   | 86    |
|          | 計(C)     | 69    | 59    | 98   | 46    | 45    | 44    | 66    | 75    | 102   | 604   | 86    |
|          | 希望率(C/A) | 86.3% | 79.7% | 98%  | 82.1% | 83.3% | 89.8% | 78.6% | 96.2% | 92.7% | 88.2% | 81.9% |
| 決定率(B/C) | 95.7%    | 100%  | 100%  | 100% | 100%  | 97.7% | 97%   | 100%  | 99%   | 98.8% | 100%  |       |

## 決定者の職種別内訳

|              | 日文 | 英文 | 教育 | 情報 | デザイン | 社会 | 心理 | 健康 | 管理  | 大学計 | 栄養 | 短大計 |
|--------------|----|----|----|----|------|----|----|----|-----|-----|----|-----|
| 総合職          | 10 | 14 | 6  | 5  | 15   | 15 | 9  | 15 | 16  | 105 | 1  | 1   |
| 事務職          | 20 | 11 | 6  | 8  | 4    | 6  | 13 | 7  | 2   | 77  | 1  | 1   |
| 司書・図書館関連     | 1  | 0  | 0  | 0  | 0    | 0  | 0  | 0  | 0   | 1   | 0  | 0   |
| 営業職          | 2  | 2  | 1  | 3  | 3    | 5  | 2  | 4  | 0   | 22  | 2  | 2   |
| 販売職          | 11 | 6  | 4  | 4  | 1    | 10 | 5  | 6  | 2   | 49  | 2  | 2   |
| 栄養士          | 0  | 0  | 0  | 0  | 0    | 0  | 0  | 34 | 12  | 46  | 64 | 64  |
| 管理栄養士        | 0  | 0  | 0  | 0  | 0    | 0  | 0  | 0  | 64  | 64  | 0  | 0   |
| 食品技術者        | 0  | 1  | 0  | 0  | 0    | 0  | 0  | 0  | 2   | 3   | 0  | 0   |
| 調理員          | 0  | 0  | 0  | 0  | 0    | 0  | 0  | 0  | 1   | 1   | 3  | 3   |
| 学校栄養職員       | 0  | 0  | 0  | 0  | 0    | 0  | 0  | 0  | 1   | 1   | 0  | 0   |
| 保育士          | 0  | 0  | 46 | 0  | 0    | 0  | 0  | 0  | 0   | 46  | 0  | 0   |
| 保育教諭         | 0  | 0  | 5  | 0  | 0    | 0  | 0  | 0  | 0   | 5   | 0  | 0   |
| 介護職・生活支援員    | 1  | 3  | 0  | 0  | 1    | 0  | 12 | 0  | 0   | 17  | 0  | 0   |
| 児童指導員        | 0  | 0  | 4  | 0  | 0    | 0  | 2  | 0  | 0   | 6   | 0  | 0   |
| 社会福祉士        | 0  | 0  | 0  | 0  | 0    | 0  | 4  | 0  | 0   | 4   | 0  | 0   |
| 教諭(幼稚園)      | 0  | 0  | 9  | 0  | 0    | 0  | 0  | 0  | 0   | 9   | 0  | 0   |
| 教諭(小学校)      | 0  | 0  | 14 | 0  | 0    | 0  | 0  | 0  | 0   | 14  | 0  | 0   |
| 教諭(中学)       | 1  | 1  | 0  | 0  | 0    | 0  | 0  | 1  | 0   | 3   | 0  | 0   |
| 教諭(高校)       | 0  | 0  | 0  | 0  | 0    | 0  | 0  | 2  | 0   | 2   | 0  | 0   |
| 教諭(その他学習塾など) | 2  | 0  | 0  | 0  | 0    | 0  | 0  | 0  | 0   | 2   | 0  | 0   |
| 設計職          | 0  | 0  | 0  | 0  | 4    | 0  | 1  | 0  | 0   | 5   | 0  | 0   |
| 製造職          | 4  | 0  | 1  | 0  | 2    | 0  | 1  | 2  | 0   | 10  | 0  | 0   |
| サービス職        | 7  | 16 | 1  | 4  | 8    | 3  | 12 | 2  | 0   | 53  | 11 | 11  |
| CA           | 0  | 1  | 0  | 0  | 0    | 0  | 0  | 0  | 0   | 1   | 0  | 0   |
| インストラクター     | 0  | 1  | 1  | 1  | 0    | 0  | 0  | 0  | 0   | 3   | 0  | 0   |
| エステティシャン     | 0  | 0  | 0  | 0  | 0    | 0  | 2  | 0  | 0   | 2   | 0  | 0   |
| 警察・自衛隊       | 0  | 0  | 0  | 0  | 0    | 1  | 0  | 0  | 0   | 1   | 0  | 0   |
| デザイナー        | 0  | 2  | 0  | 0  | 2    | 0  | 0  | 0  | 0   | 4   | 0  | 0   |
| SE           | 4  | 0  | 0  | 15 | 2    | 2  | 1  | 2  | 1   | 27  | 2  | 2   |
| webデザイナー     | 0  | 0  | 0  | 1  | 1    | 0  | 0  | 0  | 0   | 2   | 0  | 0   |
| 映像撮影者・AD・俳優  | 1  | 0  | 0  | 3  | 0    | 1  | 0  | 0  | 0   | 5   | 0  | 0   |
| その他の専門職      | 0  | 0  | 0  | 1  | 1    | 0  | 0  | 0  | 0   | 2   | 0  | 0   |
| その他の保険医療従事者  | 0  | 0  | 0  | 1  | 0    | 0  | 0  | 0  | 0   | 1   | 0  | 0   |
| 建設・採掘職       | 0  | 0  | 0  | 0  | 1    | 0  | 0  | 0  | 0   | 1   | 0  | 0   |
| その他          | 2  | 1  | 0  | 0  | 0    | 0  | 0  | 0  | 0   | 3   | 0  | 0   |
| 合計           | 66 | 59 | 98 | 46 | 45   | 43 | 64 | 75 | 101 | 597 | 86 | 86  |



## 2021年度相模女子大学・相模女子大学短期大学部 入学者選抜日程

大学院 栄養科学研究科(博士前期課程・博士後期課程)・社会起業研究科(専門職大学院)\*2020年4月開設  
 大学 学芸学部:日本語日本文学科・英語文化コミュニケーション学科・子ども教育学科・メディア情報学科・生活デザイン学科  
 人間社会学部:社会マネジメント学科・人間心理学科  
 栄養科学部:健康栄養学科・管理栄養学科  
 短期大学部 食物栄養学科

\* WEB出願のみの受付です(編入学試験を除く)

| 選抜制度                   | 日程      | 願書受付期間                                      | 試験日       | 合格発表日     | 入学手続締切日   |
|------------------------|---------|---|-----------|-----------|-----------|
| 学校推薦型選抜<br>(公募制)       | A日程*1   | 郵送11月2日(月)~11月14日(土)消印有効<br>窓口受付11月16日(月)まで | 11月21日(土) | 12月1日(火)  | 12月8日(火)  |
|                        | B日程     | 郵送11月17日(火)~12月7日(月)消印有効<br>窓口受付12月9日(水)まで  | 12月12日(土) | 12月18日(金) | 12月25日(金) |
| 一般選抜                   | A日程*2   | 郵送1月8日(金)~1月18日(月)消印有効<br>窓口受付1月19日(火)まで    | 1月24日(日)  | 1月29日(金)  | 2月5日(金)   |
|                        | B日程     | 郵送1月8日(金)~1月25日(月)消印有効<br>窓口受付1月26日(火)まで    | 2月2日(火)   | 2月7日(日)   | 2月12日(金)  |
|                        | C日程     | 郵送1月27日(水)~2月10日(水)消印有効<br>窓口受付2月12日(金)まで   | 2月17日(水)  | 2月20日(土)  | 2月26日(金)  |
|                        | D日程     | 郵送2月15日(月)~2月27日(土)消印有効<br>窓口受付3月1日(月)まで    | 3月4日(木)   | 3月7日(日)   | 3月12日(金)  |
| 大学入学共通<br>テスト利用選抜      | A日程     | 郵送1月8日(金)~1月15日(金)消印有効                      |           | 2月13日(土)  | 2月19日(金)  |
|                        | B日程     | 郵送1月8日(金)~2月10日(水)消印有効<br>窓口受付2月12日(金)まで    |           | 2月20日(土)  | 2月26日(金)  |
|                        | C日程C1方式 | 郵送2月15日(月)~2月27日(土)消印有効<br>窓口受付3月1日(月)まで    |           | 3月7日(日)   | 3月12日(金)  |
|                        | C日程C2方式 |   |           |           | 3月19日(金)  |
| 同窓生特別推薦選抜<br>(本学キャンパス) | A日程*1   | 郵送11月2日(月)~11月14日(土)消印有効<br>窓口受付11月16日(月)まで | 11月22日(日) | 12月1日(火)  | 12月8日(火)  |
|                        | B日程     | 郵送2月15日(月)~2月27日(土)消印有効<br>窓口受付3月1日(月)まで    | 3月5日(金)   | 3月7日(日)   | 3月12日(金)  |

\*学芸学部子ども教育学科では、同窓生特別推薦選抜B日程を実施しません。\*栄養科学部では、学校推薦型選抜(公募制)B日程、同窓生特別推薦選抜B日程を実施しません。\*栄養科学部管理栄養学科では、一般選抜D日程を実施しません。\*短期大学部では、同窓生特別推薦選抜B日程を実施しません。\*大学院入試および総合型選抜についてはホームページをご参照ください。  
 ※1 学校推薦型選抜(公募制)A日程と同窓生特別推薦選抜A日程は、2020年11月21日(土)に仙台市、新潟市、長野市、静岡市、那覇市の5都市の地区会場でも実施します。  
 (管理栄養学科のみ地区会場で同窓生特別推薦選抜を実施しません。詳細については、下記までお問い合わせください。)  
 ※2 一般選抜A日程は2021年1月24日(日)に地区会場(甲府市のみ)でも実施します。

### 【同窓生特別推薦選抜について】

次の①から⑥の条件を満たし、責任をもって推薦できる⑦、⑧のいずれかの者。

- ①高等学校もしくは中等教育学校を卒業した者または2021年3月卒業見込みの者。ただし、調査書の提出が可能な者に限る。
- ②本学を第一志望とし、合格したら必ず入学する者(専願制)。
- ③調査書の全体の評定平均値が、条件を満たしている者(参照は受験ガイドp.21)。
- ④[栄養科学部健康栄養学科]上記に加え、高等学校もしくは中等教育学校時代に「生物基礎」および「化学基礎」を履修していること。
- ⑤[栄養科学部管理栄養学科]上記に加え、高等学校もしくは中等教育学校時代に「生物基礎」および「化学基礎」を履修していること。  
付帯事項:「生物」および「化学」を履修していることが望ましい。
- ⑥[短期大学部食物栄養学科]上記に加え、高等学校もしくは中等教育学校時代に「生物基礎」、「化学基礎」、「科学と人間生活」のいずれかを履修していること。
- ⑦本学卒業生または在学生の4親等以内にあたる者。(4親等以内とは子ども、姉妹、孫、姪、従姉妹などが含まれます)
- ⑧本学卒業生が現在高等学校もしくは中等教育学校の教員(専任・臨時)または講師(専任、非常勤)として教育した者で、学校長の推薦を受けた者。  
なお、非常勤講師からの推薦の場合は、学校長の推薦のほか受験生の担任教員もしくは進路指導部長の推薦も併せて必要になります。  
※「化学基礎」は、農業科・食品科学科・工業科等の専門学科で履修する「食品化学」、「工業化学」に置き換えることができます。

【編入学試験について】実施学部:学芸学部・人間社会学部(栄養科学部の編入学試験[8月試験]は実施しました)

| 願書受付期間                                      | 試験日       | 合格発表日     | 入学手続締切日  |
|---|-----------|-----------|----------|
| 郵送10月14日(水)~11月9日(月)消印有効<br>窓口受付11月10日(火)まで | 11月14日(土) | 11月27日(金) | 12月4日(金) |
| 郵送1月8日(金)~2月3日(水)消印有効<br>窓口受付2月4日(木)まで      | 2月10日(水)  | 2月13日(土)  | 2月19日(金) |
| 郵送2月15日(月)~2月27日(土)消印有効<br>窓口受付3月1日(月)まで    | 3月5日(金)   | 3月7日(日)   | 3月12日(金) |

【選抜説明会】[日程]10月10日(土)、11月3日(火・祝)・4日(水)・12月12日(土)  
 [時間]10月・12月:14:00~16:00 11月:10:00~15:00  
 [内容]入学者選抜に関する説明、キャンパス見学、個別相談など

【お問合せ先】大学事務部入試課 フリーダイヤル 0120-816-332 / 042-749-5533  
(お問合せ・願書窓口受付時間)平日9:00~17:00 土曜日9:00~12:30

### ◆オープンキャンパス◆

9月20日(日) 10:00~15:00  
 11月28日(土) 12:00~15:00  
学科説明・各種個別相談・キャンパスツアーなど

\*2020年8月7日現在の情報です。

## 新型コロナウイルス感染症に伴う対応について

春学期に大学・短期大学部が行った主な学修支援策をご報告します。

### —春学期の授業—

- 授業の開始を延期(4月13日→5月7日)
- 5月~7月の授業はオンラインで実施
- 8月~9月の授業は必要な科目のみ対面で実施

### —学修支援策—

- 希望者へのPC及びWi-Fiルーターの貸与
- 学内PCの一部開放(自宅にPC環境が整備されていない学生対象)
- 教材、資料の郵送(一部科目)

- 学費納付期限の延長
- 日本学生支援機構奨学金の貸与(緊急・応急)及び給付(家計急変)
- 文部科学省「学びの継続」のための『学生支援緊急給付金』の給付
- 相模女子大学緊急給付奨学金の給付
- 図書館資料、複写物の郵送(卒業研究履修者対象)
- 図書館データベースの一部学外利用開放
- 新入生のための大学事務窓口紹介ツアー&ミニ交流会の実施(6月12日~6月18日)

## 2020(令和2)年度 学年暦

### 【大学】

9月25日(金)~30日(水)  
**秋学期Web履修科目  
登録期間**

10月13日(火)  
**秋学期授業開始**

10月18日(日)  
**創立記念日**

12月28日(月)  
**秋学期前半授業終了**

12月29日(火)~1月8日(金)  
**冬季休業**

### 2021(令和3)年

1月12日(火)  
**秋学期後半授業開始**

1月20日(水)~26日(火)  
**秋学期最終授業週および  
秋学期末定期試験期間**

1月26日(火)  
**秋学期授業終了**

1月27日(水)~29日(金)  
**秋学期末定期試験期間**

1月27日(水)・28日(木)  
**レポート提出日**

2月12日(金)  
**卒業年次生成績発表**

3月10日(水)  
**卒業式**

3月16日(火)・17日(水)  
**秋学期成績発表、  
在学生オリエンテーション**

### 【短大】

9月25日(金)~30日(水)  
**秋学期Web履修科目  
登録期間**

10月13日(火)  
**秋学期授業開始**

10月18日(日)  
**創立記念日**

12月28日(月)  
**秋学期前半授業終了**

12月29日(火)~1月8日(金)  
**冬季休業**

### 2021(令和3)年

1月12日(火)  
**秋学期後半授業開始**

1月20日(水)~26日(火)  
**秋学期最終授業週および  
秋学期末定期試験期間**

1月26日(火)  
**秋学期授業終了**

1月27日(水)~30日(土)  
**秋学期末定期試験期間**

1月27日(水)・28日(木)  
**レポート提出日**

2月12日(金)  
**卒業年次生成績発表**

3月10日(水)  
**卒業式**

3月16日(火)・17日(水)  
**秋学期成績発表、  
在学生オリエンテーション**

## 電話番号案内

学生生活に直結する主な部署の電話番号は次のとおりです。何かありましたら、お気軽にお問い合わせください。

### 大学事務部

**学修・生活支援課**  
 ☎042-813-5069

授業、試験、成績、課外活動、奨学金、休学、復学、退学等、学業および学生生活全般に亘る事務を担当しています。

**学生相談室**  
 ☎042-746-6672

学生生活の中で出会う様々な事柄についての相談を担当しています。

**入試課**  
 ☎042-749-5533  
フリーダイヤル ☎0120-816-332

各種入学者選抜やオープンキャンパス等に関する事務を担当しています。

### 保健センター

**保健センター**  
 ☎042-747-9072

心身の健康に関する相談を担当しています。

### 夢をかなえるセンター

**連携教育推進課**  
 ☎042-813-5038

社会貢献活動、国際教育(留学・研修)等、正課外における学生の主体的な学びを担当しています。

**就職支援課**  
 ☎042-742-1734

就職や進学に関する相談を担当しています。

**生涯学修支援課**  
 ☎042-747-9047

授業外の資格取得支援や生涯学修を担当しています。

# 相模女子大学 後援会会則

## 相模女子大学短期大学部

### 第1章 総 則

- 第1条 本会は相模女子大学、相模女子大学短期大学部後援会という。
- 第2条 本会の事務所を神奈川県相模原市南区文京2-1-1 相模女子大学内におく。
- 第3条 本会は会員相互の親睦を図ると共に大学の教育研究活動、学生の福利厚生、課外活動等を後援し、もって大学の発展を期することを目的とする。

### 第2章 事 業

- 第4条 本会は、前条の目的を達成するための次の事業を行う。
- (1) 大学の教育研究活動の後援
  - (2) 学生の福利厚生に関する援助
  - (3) 学生の課外活動に対する援助
  - (4) 講演会、研究会、教育懇談会等の開催
  - (5) 刊行物の発行、配布
  - (6) その他、本会の目的達成に必要な事項
- 第5条 本会は前条の事業運営のため次の部をおく。
- (1) 総務部／総会・役員会等の招集、会議の記録、企画・調査・渉外等
  - (2) 事業部／福利厚生、課外活動、講演会、研究会、教育懇談会、会報の作成等
  - (3) 会計部／予算、決算、会費の徴収等

### 第3章 会 員

- 第6条 本会の会員は次のとおりとする。
- (1) 学生の父母または保証人
  - (2) 賛助会員  
卒業生の父母または保証人、本会の役員会の推薦する者。

### 第4章 役 員

- 第7条 本会に次の役員をおく。
- (1) 会 長 1名
  - (2) 副 会 長 2名以内
  - (3) 常任理事 3名以内
  - (4) 理 事 8名以上10名以内
  - (5) 監 事 2名
- 第8条 役員は次のとおりとする。
- (1) 会長は本会を代表し、会務を統括する。
  - (2) 副会長は会長を補佐し、会長に事故あるときはその職務を代行する。
  - (3) 常任理事は会務並びに事業の執行にあたる。  
また、会長の諮問に応ずる。
  - (4) 理事は本会の事業計画・予算・事業報告・決算その他重要事項を審議する。
  - (5) 監事は事業並びに会計の監査にあたる。
- 第9条 役員は次の方法により選任する。
- (1) 会長及び副会長は総会において正会員の互選により選出する。
  - (2) 常任理事は理事の中から会長が選任する。
  - (3) 理事及び監事は正会員より会長が選任する。
- 第10条 役員は任期は1年とし再任を妨げない。ただし、欠員が生じた場合はその後任者の任期は、前任者の残任期間とする。
- 第11条 本会に顧問をおく。会長が、学長、副学長(3名)、短期大学部長、学芸学部長、人間社会学部長、栄養科学部長を顧問に委嘱する。加えて、会長は、後援会三役経験者および常任理事経験者を顧問に委嘱することができる。
2. 顧問は本会の運営について会長の諮問に応じ、総会および役員会に出席して意見を述べることができる。

### 第5章 会 議

- 第12条 会議は総会、常任理事会、理事会とし、会長がこれを招集する。
2. 前項の会議の議長は会長とする。
- 第13条 会議の議決は出席者の過半数による。
- 可否同数の時は議長がこれを決定する。
- 第14条 定期総会は毎年1回開催し、次の事項を審議する。
- ただし、会長が必要と認めたときは、臨時総会を開くことができる。
- (1) 事業計画・予算の議決および事業報告・決算の承認
  - (2) 会務の報告
  - (3) 役員を選任
  - (4) 事業の決定
  - (5) その他重要事項
2. 緊急の際は、理事会をもって総会にかえることができる。  
ただし、この場合、総会の事後承認を得なければならない。
- 第15条 常任理事会は会長・副会長・常任理事で構成し、総会および理事会で決定された会務を処理する。
- 第16条 理事会は会長・副会長・常任理事・理事・監事で構成し、事業計画・予算・事業報告・決算、その他重要事項を審議する。
2. 理事会は会長が必要と認めたときに、これを開催する。  
ただし、構成員の3分の2以上の出席をもって成立する。

### 第6章 会 計

- 第17条 本会の経費は会費、寄付金、その他の収入をもってこれに充てる。
- 第18条 正会員は、年度毎に会費10,000円を納入する。なお、春学期休学し、秋学期に復学した場合は、秋学期の学費とともに納入する。
2. 一旦納入された会費は、いかなる場合も返還しない。
  3. 通年で休学した場合、当年度の会費は免除される。
- 第19条 賛助会員は正会員の会費(年額)を1口として、1口以上を随時納入するものとする。
- 第20条 本会の事業年度は、定期総会に始まり翌年の定期総会に終わる。
2. 本会の会計年度は、毎年4月1日に始まり翌年3月31日に終わる。

### 附 則

- (1) この会則の改廃は、総会の議を経なければならない。
- (2) この会則の施行について必要な細則は別に定める。
- (3) この会則は1995年4月1日より施行する。
- (4) 1997年7月5日一部改正、1997年4月1日より施行する。
- (5) 2003年6月7日一部改正、2003年4月1日より施行する。
- (6) 2006年9月9日一部改正、2006年4月1日より施行する。
- (7) 2008年6月7日一部改正、2008年4月1日より施行する。
- (8) 2010年6月5日一部改正、2010年4月1日から施行する。
- (9) 2018年6月9日一部改正、2018年4月1日から施行する。

## 相模女子大学 後援会内規

### 相模女子大学短期大学部

### 第1章 弔慰金

学生または父母が死亡した場合の弔意は、次による。

- (1) 学 生 弔慰金40,000円および花輪または生花
- (2) 父 母 弔慰金20,000円および花輪または生花

### 第2章 旅 費

- (1) 役員会に出席した場合は、別記様式の旅費計算書の提出により旅費を支給する。交通費(5,000円を上限とする。)
- (2) 会長が特に必要と認められた場合の旅費については、前項の規定を準用する。

### 附 則

- (1) この内規は1995年4月1日より施行する。
- (2) 2016年6月11日一部改正、2016年6月11日から施行する。

## 相模女子大学 後援会

### 相模女子大学短期大学部

### 後援会会報 第51号

発行日／2020年10月15日 発行所／相模女子大学・相模女子大学短期大学部後援会  
編集責任者／後援会事務局(大学事務部学事企画課)

住所／〒252-0383相模原市南区文京2-1-1 電話／042-742-1433 FAX／042-813-5022